大公報
Ta-Kung-Pao
342 Hennessy Road
Hong Kong
督印人費彝民
經中國人民郵政登記認爲新聞紙類
廣東人民郵政管理局執照第十五號
第二萬一千三百五十六號
今日出紙兩張半
零售港幣壹毫
每月本港三元外埠七元
地址：香港灣仔軒尼詩道三四二號
電話總機：七七二三一
廣告發行課電話：七六六九八〇
編輯部電話：七七二四四四
電報掛號：8778
廣州辦事處：惠吉西路二坊二號
香港大公報有限公司承印

美艦侵擾東海域 中國提嚴重警告

【中國新聞社北京二十五日電】四月二十五日六時五十四分至十七時零七分，美國軍艦一艘，侵入中國廣東省西沙群島的永興島、琛航島地區領海。對於美國軍艦的這一挑釁，中國外交部發言人奉命提出第二百四十一次嚴重警告。

毛主席接見薩布里

並接見印尼軍事友好代表團

【中國新聞社北京二十五日電】毛澤東主席今天接見了阿拉伯聯合共和國部長執行會議主席阿里·薩布里和他的隨行人員：外交部亞洲司長、全權公使哈利法，[illegible]，外交部禮賓司長、全權公使穆斯塔法，部長執行會議主席辦公室主任[illegible]。接見時，毛澤東主席同阿里·薩布里進行了友好的談話。周恩來總理等在座。阿聯駐中國大使[illegible]也在座。

【中國新聞社北京二十五日電】毛澤東主席今天接見了印度尼西亞軍事友好代表團團長、印度尼西亞陸軍司令艾哈邁德·亞尼少將和夫人，以及代表團成員：第三軍區司令[illegible]，[illegible]上校、陸軍作戰處長[illegible]等，並和他們進行了友好的談話。

接見時在座的有中國人民解放軍副總參謀長楊成武上將等。印度尼西亞駐中國大使館陸軍武官[illegible]上校也在座。

薩布里自穗抵港

今天赴印度訪問

【本報訊】阿聯部長執行會議主席阿里·薩布里及其隨行人員，昨日下午五時由穗乘專車抵港，下榻淺水灣酒店，他將於今日晨乘機離港，到印度訪問後，返回開羅。

【中國新聞社廣州二十五日電】阿聯部長執行會議主席阿里·薩布里和他的隨行人員，今天乘專車離開廣州經深圳離開中國。廣州市各界人民二千五百多人到車站歡送。外交部禮賓司副司長萬步淵陪同到深圳。

北京京劇團今天到港

北京京劇團今天抵港，日內便可在舞台上與觀衆見面。這次來港演出的陣容鼎盛，劇目衆多，精彩節目。圖爲劇目之一——「[illegible]」劇照。趙燕俠（前）飾[illegible]。

中國阿聯公報

亞非團結反帝

中印應直接談判解決邊界問題

周恩來總理接受邀請將訪阿聯

【中國新聞社北京二十五日電】今天這裏發表了中華人民共和國政府和阿拉伯聯合共和國政府公報。公報說，周恩來總理同薩布里主席就兩國共同關心的國際問題、亞非地區的情勢和進一步發展友好合作關係進行了會談。雙方滿意地指出，自從萬隆會議和一九五六年兩國正式建立外交關係以來，兩國在政治、經濟、文化上的友好關係獲得了不斷的發展，並且深信，兩國關係將得到進一步的鞏固和發展。

公報說，雙方高興地看到，萬隆會議以來，亞非形勢發生了極爲巨大的變化。非洲已經出現了一系列新獨立國家，雙方向這些國家的人民表示熱烈的祝賀和衷心的敬意。雙方向非洲尚未獨立和尚未取得完全獨立的國家的人民正在進行的反對帝國主義、新老殖民主義、爭取民族徹底解放的英勇鬥爭表示深切的同情和堅決的支持，並決心盡自己的一切力量加強亞非國家在反對帝國主義、新老殖民主義的鬥爭中的大團結。中國方面支持阿拉伯各國人民爲維護民族權利、獨立和建設國家的正義鬥爭，支持巴勒斯坦阿拉伯人民的權利，讚賞阿聯所奉行的不結盟政策。阿聯方面重申支持中國人民爲解放自己領土台灣而進行的正義鬥爭，支持恢復中華人民共和國在聯合國的合法地位。

公報說，雙方就和平解決中印邊界問題交換了意見。中國方面讚賞科倫坡會議六國[illegible]促進中印雙方直接談判的努力。阿聯方面表示讚賞中國方面採取的主動停火、主動後撤以及全部[illegible]中印邊界局勢的重大措施。雙方一致認爲，爲了亞非團結和世界和平的利益，中印雙方應該通過直接談判和平解決中印邊界問題。

公報說，雙方認爲，當前國際局勢對各國人民是十分有利的，對帝國主義[illegible]。雙方宣佈堅決反對帝國主義的侵略政策和戰爭政策，並且支持各國人民爭取民族獨立、保衛世界和平的正義鬥爭。雙方決心加強兩國人民之間的友誼，並且在國際事務中爲加強亞非團結和維護世界和平而共同努力。公報最後說，阿里·薩布里閣下，以阿拉伯聯合共和國政府名義，邀請周恩來總理訪問阿拉伯聯合共和國，周恩來總理愉快地接受了這項邀請。

印反誣中國扣印俘

中國照會提出抗議

要求印停止迫害華僑並釋放被關難僑

【中國新聞社北京二十五日電】中華人民共和國外交部今天照會印度駐華大使館，駁斥印度政府在中國釋放被俘印軍人員和接回受迫害華僑兩個問題上對中國的污衊，並要求印度政府停止迫害華僑，釋放被關華僑。照會說：

一、印度政府在它扣押華僑作爲人質的陰謀被揭穿後，竟反誣中國政府把被俘印軍人員「扣爲人質」。這又一次暴露了印度政府顛倒黑白，製造藉口以惡化中印關係的[illegible]。

衆人皆知，遭受滯留的旅印華僑和在戰場上被俘的印軍人員是性質完全不同的兩回事。但是印度政府卻混爲[illegible]。[illegible]

中緬簽聯合公報

【中國新聞社北京二十五日電】中華人民共和國國務院副總理兼外交部長陳毅元帥今天下午在這裏拜會了緬甸外交部長吳蒂漢。賓主進行了親切的會談之後，簽署了中華人民共和國和緬甸聯邦的一項聯合公報。

劉主席回到仰光

設午宴招待奈溫

奈溫陳毅在海濱會賽足球吃鹿肉

【新華社仰光二十五日電】中華人民共和國主席劉少奇和夫人王光美今天中午在這裏的中國大使館舉行午宴，招待緬甸聯邦革命委員會主席奈溫和夫人以及其他緬甸高級軍政官員。

【據新華社仰光二十五日電】中華人民共和國主席劉少奇和夫人王光美以及隨行人員，今天上午在緬甸聯邦革命委員會主席奈溫和夫人的陪同下，[illegible]

中國派船接僑之際

印度加緊迫害華僑

[illegible]

熱烈歡迎北京京劇團來港演出

陣容鼎盛 預卜成功

戲迷喜躍 撲飛犀利

秀民

北京京劇團在暌違了[illegible]，將在原正副團長率領之下，就要來香港演出了。陣容之強，打破了香港過去所有外來劇團的最高紀錄。除了馬連良、裘盛戎、張君秋、趙燕俠四位成名藝人將演出各人的傑作以外，還有著名演員馬富祿以及數十位中年和青年演員，行將各展所長，輔助演出。還有名琴師李慕良、司鼓譚世秀以及許多位傑出的音樂員，擔任場面，更將是京劇界一大盛事。再加上一位年高德劭、技藝超凡的藝術家[illegible]，擔任藝術顧問，更加難得。劇目方面，是經過精選，而又精選了的，說得上是博採衆長，好戲紛陳。每一齣戲，每一行當都有其代表作。作爲一個道地的京戲迷，那裏還有比歡迎這樣一個劇團更興奮的快事？作爲各位藝人的一個老朋友，那裏還有比報道他們所將演出的精妙劇藝更愉快的工作？

十三年前一段往事

猶記得馬連良和李慕良二兄曾於一九五〇年九月三十日夜，來我家告別，說是第二天就要登程回國了。他們兩位在國慶日早上，[illegible]，參加了港九各界國慶慶祝大會之後，便離港往廣州去了。當時我在主席台上親眼看着他們二位離座而去，真是說不出的感動和興奮。記得就在這時候，張君秋、俞振飛二兄[illegible]

[illegible]一大改進一大，用功之勤，令人佩服。而更重要的，是他們兩位與以往完全不同的精神煥發的新丰采，是他們那股愛藝術、愛國家、愛新[illegible]的勁頭兒，相信這將使港九許多位老朋友刮目相看。

裘盛戎等舊地重遊

[illegible]

趙燕俠演出必轟動

趙燕俠女士是今天京劇界的奇材。她雖是第一次來港，但她在國內所享的盛名，相信早爲許多京戲迷所熟知。[illegible]

楊宋都是將門之後

[illegible]

座位少難滿足戲迷

這次北京京劇團來港演出，[illegible]

訪最高人民法院院長謝覺哉

中國新聞社記者

謝覺哉

[illegible]

（中國新聞社北京二十五日電）

諾薩萬下令進攻

步兵和裝甲部隊已越南利河

蘇發努馮宣佈繳獲美國令諾薩萬挑釁的文件

【新華社川壙二十五日電】「寮國之聲」電台今天廣播：富米．諾薩萬最近命令在南利河以南的步兵和裝甲部隊越過南利河，配合當地的反動分子向老撾愛國軍隊進攻。電台說，與此同時，富米．諾薩萬還調動一批一〇五毫米榴彈炮[illegible]，砲口指向[illegible]。

電台說，從二十一日以來，富米．諾薩萬和中立派中的反動分子，在川壙積極推行其進攻計劃。富米．諾薩萬方面的[illegible]將軍最近已經擔任了富米．諾薩萬和中立派中的反動軍隊的混合部隊司令，他已將一批富米．諾薩萬的軍官派往中立派中的反動軍隊進行控制，並調動[illegible]。富米．諾薩萬的士兵和別動隊向老撾愛國軍隊所控制的地區進攻，砲擊康開和甕沙鎮，破壞第七號公路。它們還組織了許多暗殺小組，陰謀殺害中立派中的愛國人士和老撾愛國戰線黨的幹部。

[illegible]

美稱調三千人赴泰

包括步兵傘兵 另有噴氣機隊

【新華社北京二十五日電】據曼谷消息：美國國防部二十四日宣佈，三千名美國戰鬥部隊和一個中隊噴氣戰鬥機將在下月派往泰國[illegible]

[illegible]

百齡老翁結婚

新娘八十二歲

[illegible]

阿卜杜加尼在亞非記者會議講話

亞非記者應有新觀點

反帝並反對殖民主義

會議選出印尼中緬錫朝日等廿國為主席團

【新華社雅加達二十五日電】亞非新聞工作者會議今天繼續舉行全體會議。[illegible]

[illegible]

擱有肯尼迪書信

哈里曼昨抵蘇京

赫魯曉夫接見美英大使

[illegible]

新興力量運動會

籌備會明天開始

預料運動會於年內舉行

【美聯社雅加達二十五日電】[illegible]

[illegible]

星洲航訊

二十一年前的血債

[illegible]

星洲人民向日本索血債

陳 瑜

[illegible]

中國代表團出席亞非新聞工作者會議

[illegible]

亞非新聞會議席上

蘇加諾講亞非團結

「殖民主義已死亡」這說法違反事實

民族獨立未普及，裁軍協議不能保和平

【新華社雅加達二十四日電】[illegible]

[illegible]

縱橫談

尼赫魯離談判桌更遠了

再要十二億美元

[illegible]

尼赫魯的擋箭牌

[illegible]

客商在穗洽談忙

十天成交數額多

交易會規模比去年更大是由於中國經濟獲得新發展

[illegible]

交易會來賓參觀公社

[illegible]

廣州蔬菜大量供應

華中各地運到大批雞蛋

華僑大廈請來福建名廚專製福建食品

[illegible]

羊城短簡

[illegible]

大雨滂沱　走投無路
繼園山拆屋居民　深夜求宿起麻煩
警方下令坊會通融暫度一宵

【本報訊】北角繼園山被拆毀木屋的居民，處境相當悽慘。昨晚九時左右，一場滂沱大雨，害得無處棲身的木屋居民雪上加霜。……

一段精采對白
居民們云：街坊本是朋友因何見棄
某理事曰：你們若無親戚可瞓街邊

原居繼園山木屋的居民，因家園被拆，只得留宿在北角街坊會所。昨晚大雨之下，他們到街坊會求宿。（本報攝）

北京八篇重要評論　最近彙輯成冊抵港
包括「全世界無產者聯合起來反對我們的共同敵人」及「分歧從何而來」等等。

【本報訊】北京人民出版社最近出版的「全世界無產者聯合起來反對我們的共同敵人」一書，經已由新民主出版社運港發售。該書內容包括「全世界無產者聯合起來，反對我們的共同敵人」、「陶里亞蒂同志同我們的分歧」、「列寧主義和現代修正主義」、「在莫斯科宣言和莫斯科聲明的基礎上團結起來」、「再論陶里亞蒂同志同我們的分歧」、「分歧從何而來」、……等八篇文章。該書精裝本定價港幣五元四角，港九各大書局均有發售。

【又訊】北京人民出版社最近相繼出版了……，港九各大書局亦有發售。

朱冠球的養母家內　曾搜出血衣及菜刀
美麗都大廈命案偵訊仍未畢

中華攝影會聯展　今明為最後兩天

換領身份證
八六〇〇〇一至八八〇〇〇〇號　即日起前往人事登記處重新登記

【本報訊】港府新聞處消息：港九及新界居民，凡其身份證號碼由八六〇〇〇一至八八〇〇〇〇者，須即前往人事登記處重新登記。上列身份證持有人之家屬，亦須同時重新登記。此命令將不適用於號碼後有「A」字之身份證。此等身份證日後始行重新登記。

港台運毒販　在台被判刑

澳門氹仔路環之間　擬開闢小輪航行線
已招商家投標條件甚苛

海員失蹤　究被狙擊

女被告被保　逃入發文件

空姐被控案　定今晨續審

警方尋找一失主

信義行鞋廠　喬遷大減價

蜂王乳口服液　「樂適利」銷港

尼羅河畔搶救古埃及廟
由於阿斯旺水壩的興建，三千年來矗立在尼羅河畔的古埃及阿布森貝爾古廟將被淹沒。法國、意大利、英國等都提出搶救古廟的方案。但苦於巨額經費籌集困難，當局正向各國勸捐中。

築高堤攔河水

工程費無着落

埃及古廟前巨像矗立

世界風光
多倫多風光
—麥加—

加拿大的商業中心
有日本和中國式商店
世界各國外僑集中地
好球員看作民族英雄
球場經常變爲戰場

天下
華盛頓—美國犯罪城
△—林明—▽

國會附近暴行最多
十一歲的殺人犯
阿聯鼓勵各國捐獻

驚心動魄的學校

黑白學生大打出手

石油王國宮闈秘記
伊拉克前國王費薩爾的「遺孀」案

鼻子上的裝飾
世界鏡

薩空了

薛恩厚

馬連良

張君秋

裘盛戎

趙燕俠

姜妙香

北京京劇團今蒞港

陣容龐大定卅日起在普慶演出

薩空了薛恩厚任正副團長姜妙香任演出顧問

馬連良張君秋裘盛戎趙燕俠等全團八十五人

【本報訊】擁有龐大陣容的「北京京劇團」，定於今（廿六）日抵港，將於卅日起在九龍普慶戲院登台獻藝。二十八日上午十一時開始，普慶戲院將預售入場券。票價：日場由三元起至二十元不等；夜場由三元半至二十五元等數種。

北京京劇團一行八十五人，由團長薩空了、副團長薛恩厚率領，七十四歲著名京劇表演藝術家姜妙香為演出顧問。

龐大的演員陣容中，包括著名京劇演員馬連良、張君秋、裘盛戎、趙燕俠、馬富祿等久負盛名的演員。他們都是自成一派的京劇藝術家。其中馬連良、張君秋、裘盛戎還是香港觀眾非常熟悉的著名京劇演員。

張君秋於一九六〇年曾到澳門演出，香港很多觀眾都到澳門欣賞。裘盛戎曾於一九五六年隨中國民間藝術團來港演出，他的演唱藝術當時已風靡香港觀眾。馬連良的「馬腔」和他的細膩感人、瀟灑的表演藝術，一直都為香港觀眾所嚮往，不少香港觀眾久已欲欣賞馬連良的京劇藝術。

趙燕俠雖然是首次來港與香港觀眾見面，但她的清亮明快、感情飽滿的唱腔，深刻細膩而又獨樹一幟的表演藝術，也久已盛傳於香港京劇愛好的人士之中。

演員陣容中，還有青年演員小王玉蓉、譚元壽、馬長禮、李毓芳、楊少春等，他（她）們都是年輕優秀的京劇的新生力量，都各有多方面的藝術才能，或者是文武全才。

此外，還有多位名琴師隨團來港，如與馬連良合作多年的著名琴師李慕良也隨團來。

精采劇目文武兼備 普慶廿八預售座券

演出節目

有「趙氏孤兒」、「秦香蓮」（即「陳世美不認妻」）、「四進士」、「望江亭」、「碧波仙子」（即「追魚」）、「狀元媒」、「雙失（?）」、「姚期」、「淮河營」、「荀灌娘」、「拾玉鐲」、「除三害」、「戰馬超」、「三岔口」等，文戲武戲兼備，陣容鼎盛，戲碼豐富，無與倫比。

該團係由香港豐年娛樂公司邀請來港。豐年娛樂公司負責人何賢、劉衛仲等，已專程去廣州，迎接該劇團。

港製產品輸往歐洲 首季數字迅速增加

【本報訊】根據昨天發表的首季貿易統計，香港對歐洲的輸出，包括對共同市場各國的輸出在內，迅速地增加。

今年首季，港製品對歐洲各國的輸出，總值為一億一千一百二十萬元，比去年同期增加百分之四十以上。去年同期的總值是七千九百二十萬元。

不過，港製品對世界各國的總輸出，增長率要小得多。今年首季的總輸出是九億零一百二十萬元，而去年同期是八億零五百三十萬元，即增長率為百分之十二左右。

如果按照商品分類，[illegible]

馬連良戲劇生活 麗的今晚起播放

【本報訊】[illegible]麗的呼聲金色電台，自今晚（廿六）起，每逢星期一、三、五晚上十時至十時半之「戲曲漫談」節目，播講著名京劇表演藝術家馬連良之戲劇生活。馬連良從事戲劇生活已五十多年。

罕見意外震動建築界

新樓建築至六層 突被令拆卸重建

界限街一置業商將損失數十萬

在拆卸中的那半幢新樓（本報攝）

【本報訊】九龍深水埗界限街一幢建築中的新樓，本月中旬突奉工務局令拆平重建，置業商因須承擔意外損失數十萬元。[illegible]

冷鋒伸南 今日稍涼

【本報訊】天文台[illegible]

天氣預測

[illegible]

高潮 凌晨零時十七分 上午11時四十三分

低潮 上午五時十八分 晚上六時[illegible]一分

廣州酒家飛出火球險釀巨災

用電油抹雪櫃引起爆炸

地面火水筒氧氣筒幸未波及 職工及時救熄三人被灼傷

【本報訊】廣州[illegible]

洗衣加價二成

【本報訊】[illegible]

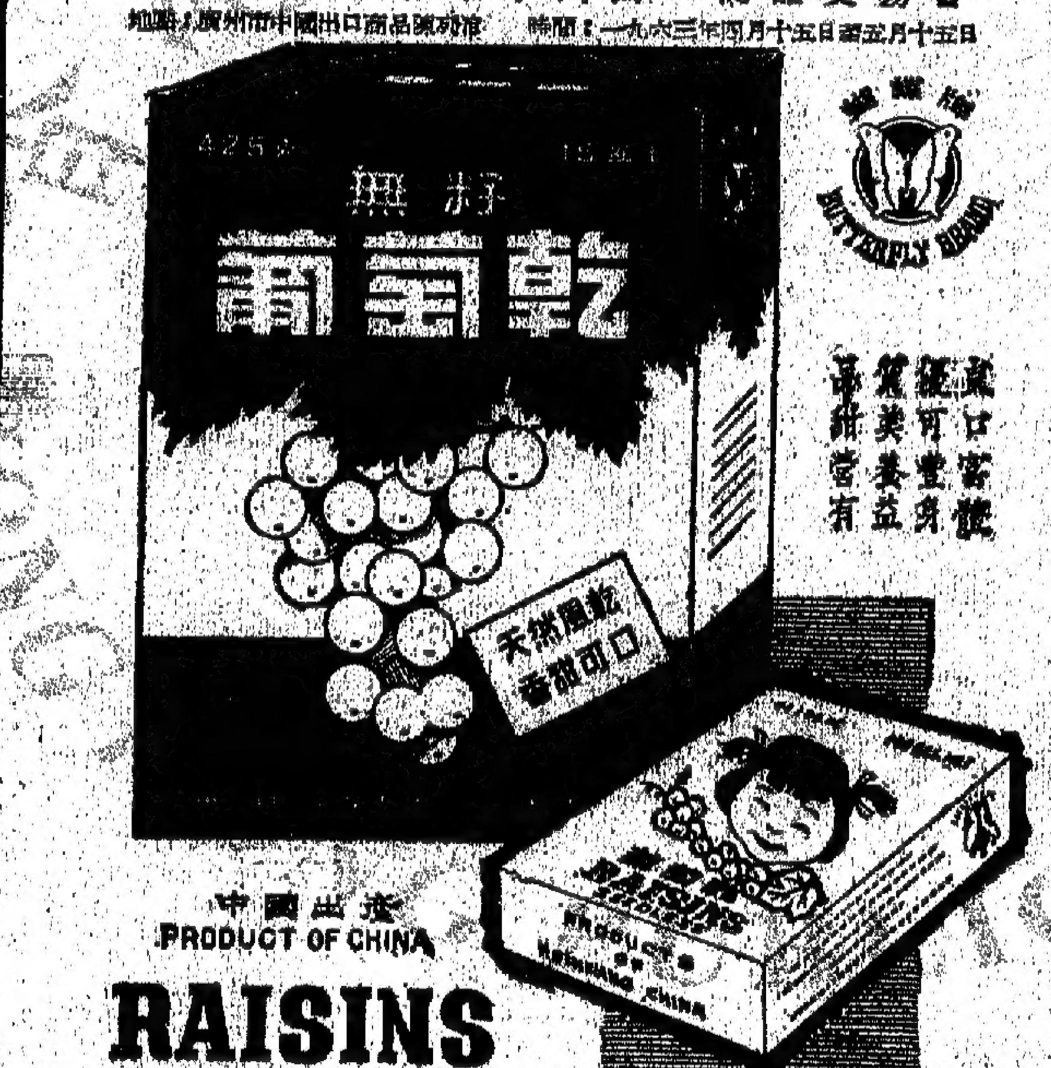

仍在紅磡演出
演期有限·勿失良機
即日加開日場
請看 少林武術
二點半正
請看 斑馬跳舞
星期六·星期日
沈常福大馬戲
本團場址電話：六五二九四
仍舊三場
優待券照常通用

要求改善屋地補價
港九各界成立委會
社團代表昨二次座談

【本報訊】對官地批期屆滿續批補繳地價一事，灣坊會研究委員會、中華廠商聯合會、九龍總商會、尖沙咀灣坊會、油麻地灣坊會等團體代表暨各界人士，曾就此問題，舉行座談會，交換意見，目前並推出代表，晤見立法、行政兩局非官方議員，陳述民困，復以書面提出六項建議，請求轉達港府，對官地續批補繳地價現行措施，予以改善。

該等團體代表昨日下午五時，在尖沙咀灣坊會禮堂舉行第二次座談會，出席者有吳多泰、陳樹渠（藍漢輝代）、陳見枝、趙聰華、余祿祐、顧超文、黃石公、李兆忠、曾正（楊聖銘代）等多人。

座談會通過事項如下：一、草擬呈文，向港府請求改善官地期滿申請續批補繳地價現行措施；二、成立港九各界請求港府改善官地續批委員會；三、委會設委員若干人，公推周載燾為秘書。

三萬人赴長洲
看會景大巡遊
今晚啟壇全島齋戒禁屠

【本報訊】長洲太平清醮會景大巡遊迎神賽會，由明（廿七）晚起將有一連數天的盛況。

北醮會場仍在該島東灣地區，昨已搭成大會棚壇及神壇等多座，舊曆四月初四日（即明晚）子時啟壇，今晚午夜迎接島上各廟堂菩薩，在會場神壇「齋醮」，包括北帝、天后、洪聖、觀音等。大會值理人員均由即日起齋戒沐浴，準備今晚子時開始，一連三天，直至最後初六日晚上十二時止。在此七十二小時內，全島所有街市及販檔禁屠，所有牲畜及魚類等全禁售賣，各酒樓食肆及攤檔食檔販，亦停止售賣，全市改業齋廳市。永盛二、三萬居民，一律齋戒，前往探親拾熱鬧者，亦不例外。

會景巡行日期定為初六（廿九日）、初七（卅日）一連兩天，各團體參加景色，每日均由中午十二時起，在北帝廟前廣場集合，下午二時起馬，四時許巡遊完畢，在東灣醮場散隊。出會期間，前往參觀者將逾二三萬人，在該島留宿者亦大不乏人。當地長洲旅店、龍門公寓、大東旅店等早有港客預定房間，最大規模之長洲旅店，亦被預定一空。

華安商會新員
昨舉行就職禮

【本報訊】金山莊行華安商會新任理監事就職典禮，昨日下午在中國酒家舉行，由周埈年頒發選任書。到會來賓、工商署官員及各大輪船公司經理等逾五百餘人。除報告過去一年會務工作外，並指出過去業務頗平穩，繼由前任理事長謝惠庭致詞。新員就職後，由副理事長李如機致謝詞。

華安商會理事長謝惠庭（中）、副理事長李如機（左）、監事長麥耀初（右）。

香港漆廠
昨有參觀招待會

【本報訊】香港漆廠與陶氏化學公司，為進一步使香港婦女明瞭「…漆」的製造過程，及其對美化家庭能起的作用，昨（廿五）日在香港漆廠舉行參觀招待會。該廠昨特邀王仁曼作衣飾與環境可相互襯托的現場表演，王小姐在各種顏色漆的背景前，穿著各種鮮艷的衣服，給予參觀者以牡丹綠葉相得益彰的感覺。

坊會代換身份證
西環區下月開辦

【本報訊】西環街坊福利會，為配合人事登記處，幫助居民登記，換領新身份證，昨在會所召開第四次理監事聯席會議，決由下（五）月起舉辦。

半山新路首宗車禍
私家車撞至破散
三人受傷另一人被拋落地

【本報訊】由司徒拔道通往香港仔的半山新路，昨天下午發生第一宗嚴重車禍，一輛私家車與貨車相撞，全身損壞，貨車上兩女工受傷。

[illegible]

家庭計劃會
橫頭磡設所
明起逢週六開放

【本報訊】香港家庭計劃指導會現又增設一個指導所於橫頭磡，並定明（廿七）日起開始服務，時間逢星期六上午九時至十二時。該橫頭磡指導所設於該區[illegible]診所內，目前該所服務時間，將來如有需要，將增加時間。

橫頭磡是一個較新之徙置區，人口眾多，徙置大廈現仍在不斷加建中。該區鄰近黃大仙及老虎岩，該兩區居民亦可前往求指導。目前定收費每號一元，如遇貧困者，將視各案情況而定收費。

對三漁民被毆打事
警方不擬採取行動

【本報訊】港府新聞處昨晚七時十五分發出特別公報，發表警方對上月底三個漁民報稱被毆打的調查報告。提要，上述調查結果，斷示所稱毫無根據，故在此情況下，警方不擬採取任何行動。

鐘錶業商會首腦
昨宴賀謝柱祥等

【本報訊】鐘錶業商會第十六屆職員以該會同人謝柱祥任東華三院總理、潘達生任博愛醫院總理、李厚富任東華三院總理，昨（廿四）日下午八時，在北角中國酒樓設宴祝賀，席間有該會名譽會長郭贊夫婦、副會長劉錦發夫婦等數十人參加。席間由副理事長劉錦發致詞，並由副理事長陳根實、朱國材代表第十六屆職員致送紀念品與四位來賓，隨由謝柱祥、潘達生、李厚富分別致詞答謝。

填海開山取地皮
港督昨已批准大埔填海計劃
葵涌二期地盤工程即將開始

【本報訊】港府新聞處消息：港督會同行政局已批准在新界大埔滘海旁填海的計劃。

填海地點為廣福道與東昌街之間旁，面積共七點四英畝，將根據大埔城市設計圖則而進行者。

此一處海床，將由興建碼頭及疏浚水道所得之泥頭加以填塞，該水道保為[illegible]計劃之一部份。

【本報訊】港府新聞處消息：新界北葵涌山邊之第二期地盤工程將於短期內開始。開拓地盤地點為青山道東面近葵涌七咪處。按照葵涌發展計劃，將開拓約九十英畝山地為建屋地盤，可容居民約十萬零六千人。此項計劃分五個階段進行。

第二期工程乃開闢一個工人住宅區、商店中心及幾處供私人建屋計劃用之地盤。其中一地盤則留作興建學校用。

此項工程包括挖掘五十萬方碼以上之泥土及石頭。此等剩餘之物料將用以填塞垃圾灣之一部份。

置地工人收入微薄
向資方提加薪方案
各業工人加薪仍在談判中

【本報訊】香港置地公司工人、港巴工人、中華煤氣公司工人、牛奶公司工人、電話職工會等要求資方調整工資問題，最近各方面進行情況如下：

置地工人

香港置地公司工人去函資方，要求調整工資，函中指出目前工人每月僅得二百元左右的低微工資，要維持一家幾口的生活，入不敷支，而置地公司業務蒸蒸日上，利潤直線上升，去年純利一千五百八十多萬元。在業務發展的同時，應照顧工人生活，加薪以彌補生活開支。他們向資方提出的要求是：㈠全體置地公司職工，一律增加薪四十元；㈡加薪日期由一九六三年一月一日起；㈢在原有按年加薪二元的基礎上，增加一元，即按年加薪三元，按年加薪不應有終止年限，已被停止按年加薪的應予恢復，照上述數額繼續按年加薪。

置地工人於十八日去函資方，提出加薪要求後，該公司經理已覆函於廿三日會見工人，說公司將作考慮。

港巴工友

港巴工友要求調整工資委員會廿四日派出代表吳炎、溫炳華、歐樹熙三人，與中華汽車有限公司資方作第四次會談，資方代表為顏成坤、黃瀚南，會談氣氛融洽。

工人所提要求，關於加薪數字，資方認為如不同意公司所提分級辦法（即稽查、司機、技工八毫，站長七毫，售票員六毫），即一律每人七毫；再提到有關滿十年繼續按年遞增工資問題，資方答覆再增兩年（即連前共增五年），日期方面依舊堅持由二月十六日起計。

工人代表方面認為，上次公司答覆，最高數字已達八毫，這次公司既然同意不分級，就應該一律在八毫的基礎上再作增加，七毫這個數字，工友是不滿意的。

工人代表方面為使這次加薪問題能得早日解決，作出積極表示，如加薪數字能合理解決，則實施日期，可以適當讓步，即從原提案之一月一日起計，改為二月一日起計。

港巴工友要求調整工資委員會，今日分早、夜更在總站港巴分會內進行全體代表擴大會議，報告第四次與資方會談經過，及聽取各部門代表與工友意見，日內與資方進行第五次會談。

中煤工人

香港中華煤氣公司工人於廿三日工友會議上決議，向公司當局提出要求調整待遇方案如下：㈠全體員工每人每月一律增加底薪四十二元；㈡調整加薪標準由一九六三年一月一日起實行。該會已將工友方案送交公司，並提出要求於今（廿六）日舉行勞資會議，協商解決。

牛奶工人

牛奶工人自本月九日向資方提出要求加薪方案後，勞方代表曾數次與資方協商，資方答覆[illegible]，因此再通知資方，定於本月廿[illegible]二時半再來聽取工人加薪問題的答覆。

電話職工

電話職工會廿四晚上在該會會所舉行部門代表擴大會議，討論提出向資方要求調整工資問題，昨（廿五）日該會已去函資方，提出下列要求：㈠每人每月增加工資四十五元；㈡所增加工資之數目按入職年資計算；㈢增加工資由一九六三年一月一日起實施。並派出代表約資方於廿九日進行商談。電話工人指出公司去年盈利達一千一百七十參萬元，是有能力調整職工工資的。

華生電扇有十優點
首批到貨已售空次批日內到

【本報訊】上海華生電扇製造廠出品之華生牌電扇，已有數十年歷史，品質堅固耐用，向為使用戶所讚賞。今年度新扇面市，更加精益求精，機件結構更臻完善，款式新穎，油光亮澤。港九總經銷中國國貨公司，日前特約各大電器行、各國貨公司負責人參觀研究新產品，均認為足與任何名牌媲美。第一批到貨，由各分銷戶認購一空；第二批日內可續到。除總經銷中國國貨公司及分銷處安樂電器公司、明興電器行、商業電器行、[illegible]電器行門市有售外，其他各大電器行及國貨公司均有出售。

華生十四吋單擺式製檯扇

今年度華生電扇新產品具有十大優點：材料堅固結構精密、風力強勁風面均勻、設計精巧運轉無聲、自動換向、電壓穩定、紅燈指示、油漆光澤色澤鮮艷、式樣新穎美觀大方、含油軸承不須常加油、保險絲保用免發熱。

售價：十吋搖頭旋轉鋼壓扇七十五元、十二吋搖頭單擺式鋼葉扇九十二元、十四吋九十八元，十六吋搖頭旋轉鋼製座地扇一百零四元，三號葉吊扇一百零四元，三十六吋一百三十五元、五十六吋一百三十五元。

孔教人士祝孟子誕
昨在孔聖堂舉行三獻禮

【本報訊】香港孔教團體昨日在孔聖堂聯合慶祝孟子誕辰，舉行三獻大禮。大會主席團由許讓成、盧湘父、莫鑑遠、黃允畋、顧超文、蘇鵬瑞、何鍾甫、岑才生、李瑞琴、陳仲池、陳寶琛、李耀宇、劉子清、孔錫興、陳佐乾、孔憲鏗組成。

主席團主席許讓成在開會致詞時，說：「當茲人慾橫流，社會動盪之際，尤以一般智識淺薄的青年，受物慾之引誘，易入歧途，此誠為有心世道之士所引為深憂，而思有以挽救風氣而振宗俗，端為當務之急。」

[illegible]

參加者有孔聖會、孔教學院、中華聖教總會、四邑孔教會、孔道…等團體代表及孔教學校學生共數百人。

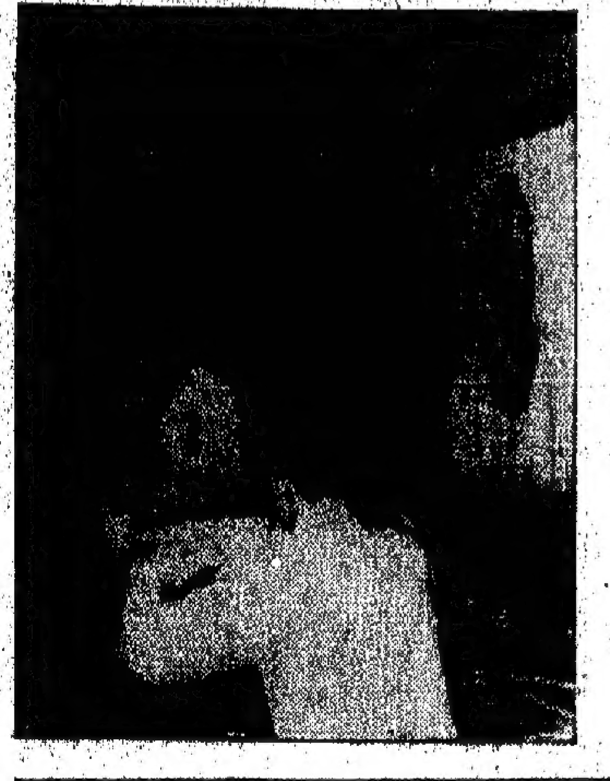

今日備忘錄

港九中國酒業商會（下午七時）在大觀酒家舉行成立十七周年紀念會員聯歡大會。

周氏宗親會（下午八時）在金龍酒家宴賓宗親。

孔教團體祝孟子誕辰 與[illegible]成行三獻禮。

淘化大同
月底開股東年會

【本報訊】香港淘化大同有限公司一九六二年度之股東常年大會，[illegible]

樂善昨開大會
選出常任總理

【本報訊】九龍樂善堂，昨日下午舉行一九六三年全體總理大會，選出一位常務總理、五位候補常務總理。結果選出[illegible]

[illegible]於三十日（星期二）上午十一時，在九龍[illegible]五十三號地段舉行，當日上午十時至十時半，將派出專車在尖沙咀郵政局旁停車場，接載有關人士前往。

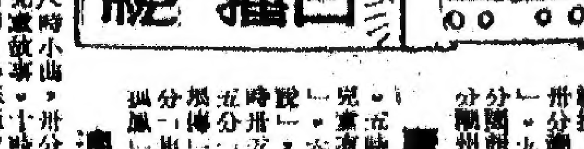

中文電台

七時時代曲。八時粵語新聞；卅分電影故事。九時國、潮語新聞；[illegible]。十一時[illegible]。[illegible]

麗的金台

七時音樂，卅分粵曲。九時十五分[illegible]。十時潮州曲。十一時[illegible]。[illegible]

商業電台

七時音樂，十五分英語教授。八時半粵曲。九時半時代曲。十一時半小說。十二時[illegible]。一時時代曲。[illegible]

麗的銀台

七時廣東音樂，卅分英語教授。八時廿分說[illegible]。九時零五分粵曲[illegible]。十一時故事。[illegible]

麗的電視

四時四十七分[illegible]。五時英語片集。六時粵語新聞。[illegible]

澳門綠邨

七時音樂，卅分英語教授。八時小曲，卅分粵曲。九時家庭常識。[illegible]

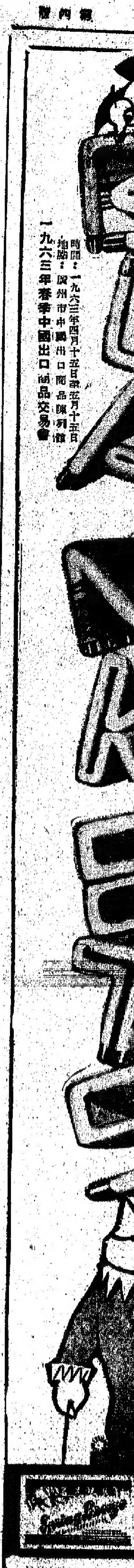

雨季即將來臨 泰商來單訂雨衣

並恢復向港購一些雨遮
泰入超額大擬禁日奢侈品入口

【本報訊】泰國雨季將臨，紐日泰國商人開始向港作較大宗訂購雨衣，而遮也恢復有小量訂購來。

[illegible]

英日冬絨訂價均漲

英國貨約升百分二至五
日本貨約升百分二至十

【本報訊】英國和日本冬絨的開價，最近都有升漲。

[illegible]

免漿熨短袖恤 上海貨昨開盤

睡衣泳褲亦已應市

[illegible]

南洋大木訂價微順

【本報訊】泰緬大木昨仍有成交，南洋木價微順。

[illegible]

加幣改高

[illegible]

食米交投疏落 大盤價格尚穩

曼谷市米價多下跌

[illegible]

紙類與雜品外匯 東已分配入口商

【金邊二十一日航訊】柬當局於四月十三日頒佈的紙類及雜品類輸入外匯，有關入口商的申請已經外匯分配委員會分配予以處理。

[illegible]

三月份香港對各地進出口貨值統計

（單位：萬元）（上）

[illegible]

仰光眉豆外銷弱 市上現供過於求

現貨市價跌至三十一元

[illegible]

美鈔反覆回順 金市疲價上穩

[illegible]

星膠續低落

[illegible]

股票市情疲淡

成盤價起落均甚微

【本報訊】股價站穩，市情轉淡。昨日股票成交共七萬餘股。

[illegible]

股市行情表（單位：港元）

名稱	成交價	漲跌數值	成交股數
	326/324/326	—	240
	8·15/8·2	—0·250	1,275
	4·05	—	341
	10·5	+0·100	4,000
	200	—	100
	56·5	—1·000	600
	21·6	—	500
	24·5	+0·200	900
	62/62·5/62	+0·500	3,525
	37	—	2,644
	36·6/36·75	+0·250	450
	56·5/57/56·5	—	1,360
	106	+1·000	100
	43·8/23·7	—0·100	600
	28·2	—0·100	500
	29·9/30/29·9	—0·100	2,312
	8·95/9·05/9	—	5,425
	8·1	—	18,000
	9·8/9·75/9·7	—0·200	7,300
	11·5	—	300
	23	+0·100	2,500
	7·3	—	1,000
	274	—	30
	55	—	357
	1·95	—	14,000

經濟新聞

壓路機·鞋釘機

文易會商品

[illegible]

DT-4型

[illegible]

港製鐵條價將轉高

輾鐵廠現正準備提高售價

日圓鐵價可能上升

[illegible]

倫敦再報漲 港糖市微順

[illegible]

票據交換回升 港幣發行微增

【本報訊】據滙豐銀行公佈：三月份票據交換額比二月份增加。

[illegible]

漫話福建蜜果

——晦旨——

[illegible]

高級蜜餞涼果：嘉應子

百果風味聚一囊

——蘇生——

[illegible]

記廈門麥芽糕

火

[illegible]

廈門特產 花生酥

酥鬆脆又香甜

[illegible]

尚有電影廣告刊在第八版內

百樂門　今天放映　三壯士

利舞台　今天第十六天　夢斷城西

大華　今第廿三天映　壯士千秋　"BARABBAS"

新華·豪華　今天隆重獻映　大地

樂聲　今天獻映　傻人偵探

普慶　今卅天映　碧玉簪

皇都·皇后·麗聲　今天隆重早　野豬伏倩　"THE SAVAGE GUNS"

交通指南

日本輪船輸出目標 本年度一百廿萬噸
共值近二億八千萬美元

【本報訊】據東京近日消息，日本造船商已把本月一日開始的一九六三財政年度的輪船出口目標，定為一百二十萬噸，價值共二億七千九百零九萬美元。

消息說，這個目標數字，將提交日本重工業出口聯席會議在本月二十六日召開的會議正式批准。

按照合約計算，日本在一九六二財政年度輸出輪船一百四十三萬八千噸，共值二億九千六百八十二萬一千美元，按照簽入的定貨計算，則共一百八十萬噸，共值三億六千萬美元。

法國擁有商船增多
今年初四百九十八萬噸 比去年同期增十四萬噸
挪威閒置油槽船近已大減少

【本報訊】據法國船東中央委員會最近公佈的數字，法國在今年一月一日擁有商船七百八十四艘，共四百九十八萬一千五百一十九噸，比去年一月一日增十三萬九千噸。

在法國今年一月一日擁有的商船中，[illegible]

【又訊】據挪威消息，挪威[illegible]

三輪船遲到
龍寶丸改遲至明日
長浦丸改至下月一日 興威利改為下月二日

【本報訊】巴拉多船公司屬下的「龍寶丸」和「長浦丸」，到港期均改期。

「龍寶丸」原定四月廿六日從日本開到港，昨有消息說要改至四月廿七日才能抵埗，到埗後將停泊在B字九號泊位卸貨物。

「長浦丸」也是來自日本，到港期由四月廿八日改至五月一日。

【又訊】參利順洋行代理的「興威利」，原定四月三十日到港，昨有消息說要改至五月二日才能到埗，即改遲了兩天抵埗。

該輪來自美國，她此次載到的貨物不多，僅六百噸左右，其中凍拔一百五十噸，罐頭粉一百噸，橙六千多箱，另外還有一些凍肉。

明天由日到 美林普斯將轉英
擬在港接貨三千餘噸

【本報訊】太古公司代理的「美林普斯」輪，將於二十七日由日本抵港，[illegible]於二十九日開出。

此間[illegible]「美林普斯」輪[illegible]

裝貨三千噸到三千六百噸開航，目前尚有比較充分的艙位供給顧客應用。

據悉，在本月二十九和三十兩日開往歐洲的船隻共有四艘，但這四輪多年走倫敦線，比較集中載運利物浦貨的只有該輪。同時，信用證在本月底到期的貨物，亦須在三十日前裝船付運。因此，預料該輪此次可以裝足三千餘噸貨物開航。

水泥與糖由台運到

【本報訊】「平安」輪前天晚上從基隆到港，運到貨物如下：水泥二萬八千八百八十九包、白水泥五百包、原色和布二十綑、白雲石塊四百包、煤塊四百噸、膠片五十七綑。

「海安」輪前天晚上從高雄到港，運到貨物如下：特號砂糖二千九百九十包、紙膠二百二十一件、生薑三百一十六箱、西瓜三百三十二箱、鮮菜五百七十四件、鮮果一百零五件。

大木柴炭雜貨 由南洋陸續到
錫塊樹膠亦到一些

【本報訊】多利順洋行代理的「海多」和「彩順」，已於前日分別到港。

「海多」來自新加坡、婆羅洲和巴生港，載到大木炭一千九百多包，大木二千五百餘支，另外零碎雜貨、錫塊、傢具、糖果等。

「彩順」輪前天從婆羅洲到港，運到大木一千一百九十六枝，樹膠四百八十件，木板二千三百三十五綑，及沙藤一百三十五捆。

【又訊】多利順洋行代理的「興立」，已於大前天從歐洲到港。該輪此來載到柴數多，約二萬五千多支，大木也不少，達三百六十多支；此外還有三百多件樹膠。

飛機時刻

（如常無遇有意外或延誤時，請向有關公司查詢。）

今日到港班機

馬來亞：新加坡、吉隆坡，下午二時十分到；快運：曼谷、馬尼拉，下午七時廿五分到。

國泰：西貢、金邊，下午五時四十分到；新加坡、曼谷來，下午五時零五分到；晚上十一時廿五分到；英國海外：倫敦、曼谷來，下午二時到；泛美：東京來，晚上十一時廿分到；曼谷來，下午四時廿五分到。

泰航：東京、台北，下午二時零五分到；曼谷來，下午九時到；民航：曼谷來，下午一時五分到；印航：曼谷來，下午七時十五分到；[illegible]：東京來，下午三時到；菲航：馬尼拉來，下午七時四十分到；下午十二時卅分到。

今日離港班機

泛美：往東京、三藩市，開下午七時；開晚上十二時；國泰：往金邊、曼谷，開下午九時；往台北、大阪，開下午六時；[illegible]

帝國航空：往東京，開下午三時；泰航：往曼谷，開下午三時；民航：往台北，開下午二時五十分；英國海外：往東京，開下午二時四十五分；往倫敦，開上午十時，開下午四時；往東京、倫敦，開下午；印航：往東京，開六時十五分；下午八時，往新加坡；往曼谷，開下午三時；往東京，下午三時四十五分；往馬尼拉，開下午二時。

瓷器八百箱 昨由汕運到
蒜頭椰菜與海味 亦同運來一大批

【本報訊】順昌公司屬下的「民衆」輪，昨天從汕頭到港，運到貨物五千五百三十六件，共二百五十四噸。

這些貨物中，有瓷器八百餘箱、鹹菜十二簍、椰菜一千一百八十五件、蒜頭七百八十四簍、生油八十簍、海鮮五十九件、紅糖十八包、鮮批杷一百四十八籮、神紙六十九件、神香四十件、甜菜七十件、海味十三件、菜花二十九簍、蠔豉三百八十包、酒三百簍、麻袋三百籮、[illegible]二十二件、鮮魚二十四盒、[illegible]一百箱、[illegible]及白紗四箱、魚網四捆、[illegible]一批。

出口船期預告

歐洲線

船	名	開往港口	月日	公司
錫蘭	CEYLON	歐洲	4月29	太平
賓和力治	BENVORLICH	倫西德	4月29	邊行
美林普斯	MELAMPUS	利物浦	4月29	太古
碧于紗亞	BRECONSHIRE	比荷西德英	4月30	渣甸
禮雲士泰	RAVENSTEIN	鉄比西德	5月1	捷成
毛里新	MAURICIEN	歐洲	5月5	法郵
柏修斯	PERSEUS	歐洲	5月6	太古
亞當斯總統	PRES. ADAMS	歐洲	5月7	總統
攝津丸	SETTSU MARU	歐洲	5月7	日郵
浦那城	CITY OF POONA	歐洲	5月8	鴻行
東斯堡	TONSBERG	歐洲	5月8	參利順
法蘭克福	FRANKFURT	意比荷西德	5月8	捷成
斯吉	SCHIEKERK	歐洲	5月8	渣華
海牙丸	HAGUE MARU	歐洲	5月10	大阪
賓拿地	BENARTY	倫敦	5月11	邊行
亞猶地亞	AYUTHIA	歐洲	5月12	寶隆
亞渣士	AJAX	歐洲	5月14	太古
賓拉力	BENLARIG	英荷德	5月15	邊行
曼達利	MANDALAY	歐洲	5月15	太平
越南	VIETNAM	歐洲	5月16	法郵
格蘭利安	GLENLYON	歐洲	5月16	渣甸
索馬利	SOMALI	歐洲	5月17	寶隆
維多利亞	VICTORIA	意大利	5月17	天祥
夏士總統	PRES. HAYES	歐洲	5月18	總統
威靈頓城	CITY OF WELLINGTON	歐洲	5月19	鴻行
賓羅文	BENLOMOND	歐洲	5月21	邊行
伊沙高	ISARCO	意大利	5月22	天祥
愛便諾	ELPENOR	歐洲	5月22	太古
漢諾威	HANNOVER	歐洲	5月23	捷成
麥迪遜	MADISON LLOYD	歐洲	5月25	渣甸
賓格樂	BENGLOE	歐洲	5月26	邊行
日本	JAPAN	歐洲	5月29	太平
格蘭加利	GLENGARRY	歐洲	5月30	渣甸
雅嘉地亞	ARCADIA	歐洲	5月31	鐵行
黎芬士泰	REIFENSTEIN	歐洲	5月31	捷成
國泰	CATHAY	西歐南英	6月4	鐵行

印・巴・中東線

船	名	開往港口	月日	公司
參宿	STAR BETELGEUSE	喀喇蚩波斯灣	4月29	福來
東方遊俠	EASTERN RANGER	加爾各答吉大港	4月29	渣甸
愛士德利馬士基	ESTELLE MAERSK	印巴	4月29	捷成
錫蘭	CEYLON	亞丁薩得港	4月29	太平
賓和力治	BENVORLICH	亞丁薩得港	4月29	邊行
美林普斯	MELAMPUS	亞丁薩得港	4月29	太古
碧于紗亞	BRECONSHIRE	亞丁薩得港	4月30	渣甸
禮雲士泰	RAVENSTEIN	科倫坡	5月1	捷成
長浦丸	NAGAURA MARU	印巴	5月2	巴拉多
熱田丸	ATSUTA MARU	蘇彝士	5月5	日郵
東方	EASTERN SAGA	加爾各答	5月5	渣甸
亞當斯總統	PRES. ADAMS	科倫坡喀喇蚩	5月7	總統
淺間丸	ASAMA MARU	亞丁	5月7	日郵
攝津丸	SETTSU MARU	亞丁薩得港	5月7	日郵
神明丸	SHINEI MARU	科倫坡	5月8	海來
浦那城	CITY OF POONA	亞丁薩得港	5月8	鴻行
東斯堡	TONSBERG	亞丁薩得港	5月8	參利順
法蘭克福	FRANKFURT	亞丁薩得港	5月8	捷成
斯吉	SCHIEKERK	亞丁薩得港	5月8	渣華
雲德拉飛	VENTURAFLIZ	科倫坡	5月8	巴拉多
奈良山丸	NARASAN MARU	巴基斯坦	5月8	東方
山彥丸	YAMAHIKO MARU	印巴	5月9	萬國
赤倉山丸	AKAKURASAN MARU	巴基斯坦波斯灣	5月9	東方
拉斯馬士基	LARS MAERSK	印巴	5月9	捷成
海牙丸	HAGUE MARU	亞丁薩得港	5月10	大阪
賓拿地	BENARTY	亞丁薩得港	5月11	邊行
亞猶地亞	AYUTHIA	亞丁薩得港	5月12	寶隆
多爾菲美利	DOLPHEVERETT	印巴	5月12	福來
銀洋丸	GINYO MARU	印巴	5月12	日郵
蘭尼	RANEE	印巴	5月13	鴻行
亞渣士	AJAX	亞丁薩得港	5月14	太古
賓拉力	BENLARIG	亞丁薩得港	5月15	邊行
曼達利	MANDALAY	亞丁薩得港	5月15	太平
越南	VIETNAM	科倫坡孟買	5月16	法郵
格蘭利安	GLENLYON	亞丁	5月16	渣甸

東南亞線

船	名	開往港口	月日	公司
馬尼拉	MANILA	馬尼拉	4月28	大工
美金	MUI KIM	山打根	4月28	南益
木星丸	MOKUSEI MARU	馬尼拉	4月29	東方
參宿	STAR BETELGEUSE	新加坡喀喇蚩	4月29	福來
金壽丸	KANETOSHI MARU	馬尼拉	4月29	東方
成貞丸	SEITEI MARU	馬尼拉	4月29	東方
亞美泰	AMITA	金邊	4月29	德和
米高捷臣	MICHAEL JEBSEN	曼谷	4月29	振盛行
東方遊俠	EASTERN RANGER	曼谷新加坡	4月29	渣甸
愛士德利馬士基	ESTELLE MAERSK	曼谷	4月29	捷成
錫蘭	CEYLON	新加坡	4月29	太平
賓和力治	BENVORLICH	新加坡	4月29	邊行
美林普斯	MELAMPUS	新加坡	4月29	太古
大寶康	TA POO HONG	金邊	4月30	順昌
俞利登	EURYTAN	馬尼拉	4月30	美迅
碧于紗亞	BRECONSHIRE	新加坡	4月30	渣甸
協神丸	KYOSHIN MARU	馬尼拉	5月1	東方
福州	FOOCHOW	新加坡印尼	5月1	太古
禮雲士泰	PAVENSTEIN	新加坡	5月1	捷成

（續出口船期預告）

船	名	開往港口	月日	公司
長浦丸	NAGAURA MARU	新加坡	5月2	巴拉多
東方	EASTERN SAGA	新加坡	5月5	渣甸
熱田丸	ATSUTA MARU	新加坡	5月5	日郵
上海丸	SHANGHAI MARU	檳城	5月6	泰山
亞當斯總統	PRES. ADAMS	新加坡	5月7	總統
淺間丸	ASAMA MARU	新加坡	5月7	日郵
攝津丸	SETTSU MARU	新加坡	5月7	日郵
神明丸	SHINEI MARU	新加坡	5月8	海來
浦那城	CITY OF POONA	新加坡	5月8	鴻行
東斯堡	TONSBERG	新加坡	5月8	參利順
法蘭克福	FRANKFURT	新加坡	5月8	捷成
斯吉	SCHIEKERK	新加坡	5月8	渣華
雲德拉飛	VENTURAFLIZ	新加坡	5月8	巴拉多
奈良山丸	NARASAN MARU	新加坡	5月8	東方
山彥丸	YAMAHIKO MARU	新加坡	5月9	萬國
赤倉山丸	AKAKURASAN MARU	新加坡	5月9	東方
拉斯馬士基	LARS MAERSK	新加坡	5月9	捷成
海牙丸	HAGUE MARU	新加坡	5月10	大阪
賓拿地	BENARTY	新加坡	5月11	邊行
亞猶地亞	AYUTHIA	新加坡	5月12	寶隆

汕頭・上海・天津線

船	名	開往港口	月日	公司
漢陽	HAN YANG	天津大連青島	5月12	太古
加地根沙	CAKDI GANSHIRE	灘北	5月20	渣甸
弗林沙	FLINTSHIRE	灘北	5月27	渣甸

高雄・釜山・日本港口線

船	名	開往港口	月日	公司
飛魚	FLYING FISH	釜山日本	4月28	和捷
麥迪遜	MADISON LLOYD	日本	4月28	渣甸
四川	SZECHUEN	基隆	4月29	太古
東遊	EASTERN ROVER	日本	4月29	渣甸
馬士廸	BAY MASTER	日本	4月29	新興行
開普敦丸	CAPETOWN MARU	日本	4月30	大阪
奧士文納總統	P.PRES. OSMENA	日本	5月1	美邦

非洲線

船	名	開往港口	月日	公司
錫蘭	CEYLON	卡薩布蘭卡	4月29	太平
加利濱	GARRY BANK	東非	4月30	銀行
德利雅	TANAGRA	西南非	4月30	順昌
士打馬六甲	STRAAT MALAKA	南非	5月1	渣華
毛里新	MAURICIEN	卡薩布蘭卡	5月5	法郵
漢堡丸	HAMBURG MARU	西南非	5月8	大阪
亞拉斯加丸	ALASKA MARU	東南非	5月10	大阪
士打里奧	STRAAT RIO	南非	5月10	渣華
三鷹丸	MITAKA MARU	東南非	5月10	日郵
芝班地	TJIBANTJET	東非	5月11	渣華
澤德	TSEDEK	西南非	5月15	新興行
曼達利	MANDALAY	卡薩布蘭卡	5月15	太平
照川丸	TERUKAWA MARU	西南非	5月15	太平
胡爾達馬士基	HULDA MAERSK	西南非	5月17	捷成

美洲線

船	名	開往港口	月日	公司
飛魚	FLYING FISH	美國	4月28	和捷
重慶勝利	CHUNG KING VICTORY	美國	4月28	福來
馬士廸	BAY MASTER	美國	4月29	新興行
菲山度士	PHIL. JOSE ABAD SANTOS	美國	4月28	大工
芬景	FERNVIEW	美國	4月29	參利順
詹森總統	PRES. JOHNSON	美國	4月29	總統
寶根維利	BOUGAINVILLE	美國	4月29	[illegible]行
華盛頓郵	WASHINGTON MAIL	美國	4月30	福來
奧士文納總統	P.PRES. OSMENA	美國	5月1	美邦
瑞素泰	SRI SUKO THAI	美國	5月1	福來
夏威夷	HAWAII	美國	5月3	渣甸
飛行努力	FLYING ENDEAVOR	美國	5月4	和捷
竹島丸	TAKESHIMA MARU	美國	5月4	巴拉多
先鋒	PIONEER MILL	美國	5月4	美輪
施拉	SIRA	美國	5月5	[illegible]
泰利馬庫	TELEMACHUS	美國	5月5	太古
玫瑰威利	ROSEVILLE	美國	5月5	參利順
亞當斯總統	PRES. ADAMS	美國	5月6	總統
香港熊	H. K. BEAR	美國	5月6	美輪
威爾遜總統	PRES. WILSON	美國	5月6	總統
豪威爾	HOWELL LYKES	美國	5月6	總統
大島丸	OHSHIMA MARU	美國	5月6	巴拉多
亞利桑那	ARIZONA	美洲	5月7	渣甸
特恩馬士基	TREIN MAERSK	美國	5月7	捷成
先鋒	PIONEER MYTH	美國	5月8	美輪
三寶顏	ZAMBOANGA	美國	5月8	大工
協泰丸	KYOTAI MARU	中南美洲	5月9	東方
加利福尼亞	CALIFORNIA	美國	5月10	渣甸
安娜巴基	ANNA BAKKE	加美	5月10	德行
士打里奧	STRAAT RIO	南美	5月10	渣華
武藏山丸	MUSASHISAN MARU	美國	5月10	東方
菲律賓丸	PHIL. MARU	美國	5月11	大阪
亞拉斯加郵	ALASKA MAIL	加美	5月11	福來
君川丸	KIMIKAWA MARU	加美	5月12	太平
麥格塞塞總統	P.PRES. MAGSAYSAY	美國	5月12	美邦

澳洲線

船	名	開往港口	月日	公司
東西丸五號	TOZAI MARU NO.5	紐西蘭	5月1	大阪
太原	TAI YUAN	澳洲	5月2	太古
夏芬	HAVORN	澳洲	5月4	太平洋
瑪莎巴基	MARTHA BAKKE	西澳洲	5月9	德行
佐治安遜	GEORGE ANSON	澳洲	5月10	捷成
東方光榮	EASTERN GLORY	澳洲	5月19	渣甸
安慶	ANKING	澳洲	5月19	太古
芝利華	TJILUWAH	澳洲	5月18	渣華
雲力	VAN NECK	紐西蘭	5月13	渣華

入口船期預告

船	名	開來港口	月日	公司
馬士廸	BAYMASTER	南非西非	4月28	新興行
福州	FOO CHOW	門司上海	4月28	太古
愛士德利馬士基	ESTELLE MAERSK	日本	4月28	捷成
成貞丸	SEITEI MARU	日本	4月28	東方
碧于紗亞	BRECONSHIRE	日本	4月28	渣甸
德利雅	TANAGRA	日本	4月28	順昌
菲山度士	PHIL. JOSE ABAD SANTOS	馬尼拉	4月28	大工
賓臣總統	PRES. JOHNSON	美國	4月28	總統
木星丸	MOKUSEI MARU	日本	4月28	東方
芬景	FERNVIEW	馬尼拉	4月28	參利順
參宿	STAR BETELGEUSE	日本	4月28	福來
奧士文納總統	P.PRES. OSMENA	馬尼拉	4月29	美邦
羅慕馬士基	ROMO MAERSK	美國馬尼拉	4月29	捷成
華盛頓郵	WASHINGTON MAIL	馬尼拉	4月29	福來
寶根維利	BOUGAINVILLE	馬尼拉	4月29	[illegible]行
俞利登	EURYTAN	美國	4月29	美迅
太原	TAI YUAN	日本	4月29	太古
開普敦丸	CAPETOWN MARU	非洲新加坡	4月30	大阪
瑞素	SRI SUKOTHAI	曼谷	4月30	[illegible]來
蘇珊馬士基	SUSAN MAERSK	美國馬尼拉	4月30	捷成
濟州	CHEJU	釜山日本	4月30	[illegible]成
協神丸	KYOSHIN MARU	日本	4月30	[illegible]
成光丸	SEIKOU MARU	日本	4月30	東方
墨湖	MUKHO	曼谷	4月30	[illegible]來
東西丸五號	TOZAI MARU NO.5	日本	4月30	日郵
安平南	AMPENAN	美國	4月30	渣華
禮雲士泰	RAVENSTEIN	日本	4月30	捷成
長浦丸	NAGAURA MARU	日本	5月1	巴拉多
泗水丸	SURABAYA MARU	日本	5月1	巴拉多
日昇丸	NISSHU MARU	日本	5月1	太平
威爾遜總統	PRES. WILSON	美國	5月1	總統
奧維利	OAKVILLE	美國	5月2	參利順
成海丸	SEIKAI MARU	日本	5月2	東方
瑪倫馬士基	MAREN MAERSK	美國	5月2	捷成
泰美士	TAMESIS	歐洲	5月2	參利順
亞拉斯特士	ADRASTUS	歐洲	5月2	太古
馬奎仙	MARQUISIEN	歐洲	5月3	法郵
飛行努力	FLYING ENDEAVOR	美國馬尼拉	5月3	和捷
越南	VIETNAM	歐洲西貢	5月3	法郵
夏芬	HAVORN	日本	5月3	太平洋
北海	PAKHOI	日本	5月3	太古
熱田丸	ATSUTA MARU	日本	5月4	日郵
先鋒	PIONEER MILL	紐約	5月4	美輪
玫瑰威利	ROSEVILLE	馬尼拉	5月4	參利順
威維朗	WAIWERANG	曼谷	5月4	渣華
旭丸	ASAHI MARU	日本	5月4	太平
芝保大士	TJIBODAS	東非新加坡	5月4	渣華
邊納頓	BENATTOW	歐洲	5月4	邊行
香港熊	H.K. BEAR	[illegible]	5月5	美輪
伊利諾	ILLIONIS	曼谷	5月5	渣甸
士打拖利士	STRAAT TORRES	南非馬尼拉	5月5	渣華
大島丸	OHSHIMA MARU	日本	5月5	巴拉多
浦那城	CITY OF POONA	英國	5月5	鴻行
札幌丸	SAPPORO MARU	新加坡	5月5	日郵
士邦加	SIBONGA	歐洲	5月5	寶隆
日本	JAPAN	歐洲馬尼拉	5月5	太平
羅哈斯總統	P.PRES. ROXAS	香港舊金山	5月5	美邦
上海丸	SHANGHAI MARU	日本	5月6	泰山
亞當斯總統	PRES. ADAMS	美國日本	5月6	總統
長島丸	NAGASHIMA MARU	日本	5月6	巴拉多
攝津丸	SETTSU MARU	日本	5月6	日郵
東方	EASTERN MUSE	新加坡	5月6	渣甸
天瑪利	TEMERAIRE	美國	5月6	參利順
豪威爾	HOWELL LYKES	美國	5月6	總統
赫華	HERVAR	山打根	5月7	參利順
龍和丸	RYUWA MARU	日本	5月7	東方
先鋒	PIONEER MYTH	紐約	5月7	美輪
達天娜	TATIANA	歐洲	5月7	順昌
瑪莎巴基	MARTHA BAKKE	美國	5月7	德行
漢堡丸	HAMBURG MARU	日本	5月7	日郵
黎芬士泰	REIFENSTEIN	歐洲	5月8	捷成
亞利桑那	ARIZONA	馬尼拉曼谷	5月8	渣甸
拉惹	RAJAH	加爾各答新加坡	5月8	鴻行
雲力	VAN NECK	紐西蘭馬尼拉	5月8	渣華
長沙	CHANGSHA	澳洲	5月8	太古
浮雪銀花	HOEGH SILVE SPRAY	美國	5月8	大工
士打巴里	STRAAT BALI	南美新加坡	5月8	渣華
加拿大郵	CANADA MAIL	美國	5月8	福來
亞基利士	ACHILLES	歐洲新加坡	5月8	太古
菲律賓熊	PHIL. BEAR	舊金山	5月9	美輪
安娜馬士基	ANNA MAERSK	美國馬尼拉	5月9	捷成
海興	HAI HING	曼谷	5月9	參利順
瑪利亞花士達	MARIA FAUSTA	日本	5月9	新興行
芝班芝	TJIBANTJET	日本	5月9	渣華
士巴尼吉	SPAARNEKRK	歐洲	5月10	渣華
梭蘭	SHOMRON	西非	5月10	新興行
亞拉斯加郵	ALASKA MAIL	美國	5月10	福來
坎拿拉	CANARA	喀喇蚩新加坡	5月10	鴻行
加利福尼亞	CALIFORNIA	美國馬尼拉	5月10	渣甸
格蘭威利	GLENVILLE	舊金山	5月11	參利順
格蘭加利	GLENGARRY	歐洲新加坡	5月11	渣甸
高麗	KOREA	歐洲新加坡	5月11	寶隆
格蘭維利	GRANVILLE	美國	5月11	參利順
仁斯馬士基	JENS MAERSK	印度波斯灣	5月11	捷成
亞基吉	AAGTEKERK	歐洲	5月12	渣華
胡佛總統	PRES. HOOVER	美國	5月12	總統
杜基拉	TUGELA	歐洲新加坡	5月12	參利順
天道路	TINDALO	馬尼拉	5月13	美邦
布碌崙高地	BROOKLYN HEIGHTS	美國馬尼拉	5月13	和捷
婆羅洲	BORNEO	歐洲	5月14	渣華
芝利華	TJILUWAH	澳洲	5月14	渣華
碧斯士	PYRRHUS	英國新加坡	5月14	太古
芬碌	FERNBROOK	美國	5月14	參利順
邊羅文	BEMLOMOND	英國新加坡	5月14	鴻行
文珍	MUENCHEN	歐洲馬尼拉	5月15	捷成

輪船停泊表

船名	停泊處	公司
士打馬六甲 STRAAT MALAKA	A5	渣華
麥格塞塞總統 P.PRES. MAGSAYSAY	A7	美邦

今日明日出入口船隻

今日入口船隻

船	名	開來港口	停泊地點	公司
多利康沙	TOCANSA(上午十一時)	美國	A19	順昌
力奇	RAKI(上午六時)	新加坡	A15	渣華
漢諾威	HANNOVER(下午三時)	歐洲	九龍倉橋	捷成
亞美泰	AMITA(下午六時)	金邊	油麻地	德和

今日出口船隻

船	名	開往港口	停泊地點	公司
福來	FOLK LIGHT(下午)	婆羅乃	油麻地	[illegible]
賓羅亞	BENLOYAL(上午八時)	新加坡歐洲	A19	邊行
尼德朗	NEDER RHONE(上午六時)	歐洲	A4	渣華
林將軍	GENERAL LIM(下午)	美國	A9	[illegible]
平安	PING AN(下午)	汕頭	油麻地	[illegible]
力奇	RAKI(下午五時)	橫濱	A15	渣華
高信丸	K.SHNI(上午八時)	海防	油麻地	[illegible]
印度洋美利	REBEVERETT(下午)	新加坡加爾各答	B7	福來
喜馬拉雅丸	HIMALAYA MARU(上午九時)	曼谷	B14	東方
利雲濱	LEVERNBANK(上午六時)	美洲橫濱	A15	鴻行
大榮	DAIEI(下午)	馬尼拉	油麻地	[illegible]
海順	HELIOS(下午)	日本	B20	參利順
東和	TOWA MARU(下午)	美國	A14	[illegible]
萬壽山丸	MANJUSAN MARU(上午七時)	日本加美	A8	東方
巴拿馬丸	PANAMA MARU(中午十二時)	新加坡東非南非南美	A17	大阪
蘭德拉	LANDAURA(下午)	日本	九龍倉橋	德行
芬諾	FERNPOINT(下午)	曼谷	九龍倉橋	參利順
比哈州	STATE OF BIHAR(下午)	日本	A6	東方

明日入口船隻

船	名	開來港口	停泊地點	公司
福生	BLISSFUL	曼谷	油麻地	振盛行
重慶勝利	CHUNGKING VICTORY	澳洲	A	福來
飛魚	FLYING FISH	美國馬尼拉	A	和捷
四川	SZECHUEN	汕頭	西環碼頭	太古
馬尼拉	MANILA	美國	A	大工
金壽丸	KANETOSHI MARU	日本	B	東方
東方遊俠	EASTERN RANGER	日本	A	渣甸
美金	MUI KIM	汕頭	油麻地	南益
美林普斯	MELAMPUS	日本	A	太古
錫蘭	CEYLON	日本	A	太平
龍寶丸	RYUHO MARU	日本	B9	巴拉多

明日出口船隻

船	名	開往港口	停泊地點	公司
順成	SHUN SHING	新加坡馬六甲	油麻地	捷順
龍寶丸	RYUHO MARU	山打根新加坡	B9	巴拉多
芝富	CHEFOO	日本	B13	太古
漢諾威	HANNOVER	日本	九龍倉橋	捷成

順盛

K. V. "SHUN SHING"

直航 石叻、馬六甲

四月廿六、廿七日落貨 廿七日下午開行

捷順船務有限公司啓

業務部電話：[illegible]

截郵時間

今日空郵（星期五，公眾假期）

中國大陸 上午六時　中國・南朝鮮 上午十一時

加・寮・柬・馬・北婆羅洲・印尼 中午十二時

菲・英・緬・巴・伊朗・敍・尼日利亞・印・獻・巴西 下午一時　台・日 下午二時

菲・盧森堡・美・中南北美 下午三時

北婆羅洲 下午六時　下午一時

平郵 中國大陸 上午六時

澳門 下午一時

明日空郵（星期六）

中國大陸 上午七時・下午六時

菲・台・日 中午十二時

[illegible] 下午一時

[illegible] 下午二時

[illegible] 下午三時

[illegible] 下午五時

[illegible] 下午六時

平郵 中國大陸 上午七時・下午六時

[illegible] 中午十二時

[illegible] 下午一時

[illegible] 下午二時

[illegible] 下午三時

[illegible] 下午五時

澳洲・新西蘭・[illegible] 下午六時　澳門 下午一時

火車時刻表

九龍開	抵羅湖	羅湖開	到九龍
上午6時10分	上午7時10分	上午6時20分	上午7時22分
6時40分	7時43分	6時50分	7時54分
7時38分	8時46分	7時22分	8時23分
8時40分	9時43分	7時56分	8時55分
9時25分	10時29分	9時03分	10時06分
10時30分	11時34分	10時08分	11時11分
11時40分	下午12時40分	11時13分	下午12時17分
下午12時45分	1時45分	下午12時19分	1時23分
1時50分	2時50分	1時24分	2時28分
2時55分	3時55分	2時29分	3時33分
3時45分	4時46分	3時34分	4時38分
4時50分	5時53分	4時25分	5時28分
5時40分	6時40分	5時13分	6時17分
6時25分	7時25分	6時01分	7時02分
7時12分	8時13分	7時04分	8時06分
8時20分	9時20分	7時52分	8時57分
(R)10時	10時37分	8時59分	9時58分
(S)10時45分	11時42分		

附註：有(R)者星期六、日及公眾假期停開。有(S)者星期六、日及公眾假期開出。

深圳開（北京時間）	到羅湖	羅湖開	到深圳
下午1時正	下午4時05分	上午7時34分	上午10時30分
下午4時45分	下午9時50分	下午9時28分	下午2時26分

迎戰西德嘉士路隊 港聯港選陣容排定

賽期定下月十六十九廿一日比賽

足總接納南朝鮮青年隊下月初來賽一場

【本報訊】足總與南聯小組會議，昨日選出迎戰西德嘉士路隊的港聯、港選陣容，五月五日的港、澳埠際賽港聯人選，昨日亦順利選出。昨日會議時，由李文傑報告，足總已接西德隊寄來的合約及資料，除賽期仍然不變外，西德隊的行期，與會者認為已不充裕，因此，乃從新編定三場賽期如下：第一場，五月十六日（星期四）夜戰，晚上八時半開波；次仗十九日（星期日）舉行，下午五時正開火；第三場由港聯隊出戰，廿一日（星期二）夜戰。三仗俱在港府大球場舉行，門票價照舊，即十元、八元、六元及三元五角。

關於港聯及港選陣容的問題，會上通過原則上照原擬迎戰西德隊的人手，但鑑於其中有個別球員近日因受傷或其他事故，故又臨時更易了個別人腳。

五月五日在澳門舉行的港澳埠際賽的港隊陣容，會上議決全部起用迎戰西德隊的港聯原班人馬，另外又從港選隊陣容中選出七人作生力軍。

在討論外隊來賽時，決議接納五月一日由南朝鮮青年隊來港比賽一場的日本青年軍，但對南朝鮮青年隊來港比賽一場，會上則予原則接納，但聲明客軍領隊須保證該隊球員前來比賽時，完全服從球證判決。這場比賽，定在花墟球場舉行，主、客採取「三、三、七」分賬制度。

現將三支港隊陣容及職、球員名單列下：

公推委

迎戰德隊港聯隊

港選隊十一位正選為該隊生力軍。領隊劉德成、教練黎兆榮，隊長姚卓然，副隊長張子岱，軍醫梁仲偉。

港澳埠際賽港聯隊

郭錦洪（南）、盧松江（元）、黃兆和（傑）、劉添（愉）、黃文偉（愉）、姚卓然（光）、張子岱（光）、黃志強（南）、羅北（元）。

迎戰德隊港選隊

曾煥璇（東）、李國華（光）、黃洪（東）、駱德興（東）、劉永清（巴）、陳輝洪（傑）、林錦榮（光）、李國泰（元）、吳振華（東）、鄧銘年（元）、陳振祺（東）。

生力軍：曾煥璇（東）、駱德興（東）、陳輝洪（傑）、林錦榮（光）、羅國泰（傑）、莫振華（東）。

生力軍：何佛依（巴）、陸文清（巴）、陳錦平（愉）、陳振祺（東）、楊保琳（東）、周少琳（巴）。

領隊鄭鐵明、教練郭賽全、隊長駱德興、副隊長卓然，副隊長張子岱，軍醫梁仲偉。

元朗外遊軍容鼎盛 肥油阿業參與戎行

將赴東南亞各地賽廿二場手續商辦中

龍門四將 前鋒九員

元朗足球隊定於五月廿四日出發，遠征東南亞一帶，作廿二場比賽。遠征軍職、球員昨天實行新擬定，準備與國泰航空公司訂定機票與辦理外遊手續。元朗足球隊明天若得本周冠軍，而外遊之時，也可攜此新頭以往了。據該會透露，該隊定於五月廿四日乘國泰航機出發，分別到西貢、曼谷、吉隆坡、黑洲、北婆羅洲與菲律賓，作比賽廿二場的遠遊。昨日，元朗「統帥」部中人鄧炳奎、林石、郭文治等，約國泰航空公司職員研究機票問題，並有關遠征機票及辦理外遊手續等問題。據說，他們預算有人來回機費二千一百餘元，辦理外遊手續需款一百卅餘元。元朗不甚滿意此數目，只待明日一戰打場東方，即可於下週一鑄遠征手續了。

元朗遠征軍的球員人選，相當細北，全隊共有廿一人，包括將何祥友、楊偉榮（向光借用）、郭錦洪、陳振祺、吳偉文五人，其中何祥友、楊偉榮的身份證已送到元朗會方，只有「肥仔」郭錦洪、陳振祺還未作最後決定。至於外傳何祥友決隨港隊遠征，元朗力言只屬客氣作用。該會統帥說：「肥油」的身份證（號碼七二〇二八）早已送交元朗會方，準備辦理出外手續。此外，現任元朗預備組門將鄧振先亦名列榜上。據稱：他的來回機費由元朗首腦陳日新等負擔。

元朗遠征軍職、球員名單重新擬定如下：

球員：李炳華、莫小霖、盧照棚、郭德先、鄧錦洪、吳偉文、陳……

中國乒隊離捷赴匈 在捷末戰獲得淨勝

【捷新社布拉格二十四日電】中國乒乓球代表隊今天結束了在捷克斯洛伐克各地的訪問，下午乘車離開捷克斯洛伐克前往匈牙利訪問。

二十三日晚在弗拉德姆城和捷克斯洛伐克乒乓球隊進行了最後一場比賽。這次比賽仍是採取對抗賽的形式。中國隊的六名男運動員和三名女運動員全部出場，結果，中國隊以九比零獲勝。

昨晨試跑，仍在不少新蹄將出現。「錦木偶」唐宏洲好，「鴻敢」告發士，「十足收成」衛林士，「彎柱太子」吳敵常，「儲君寶」告發士，「錦冠」唐宏洲、「錦木偶」唐宏洲試半哩，五十八秒二，末段廿八秒一，狀態好，但對手強，不易再奪魁。「陽花」戴國仁試半哩，五十五秒二，末段廿七秒二，狀態好，大可爭勝。「小將」李家祖試半哩，一分零秒一，末段廿八秒三，與「北地春」同到，狀態好而似乎有小毛病，留到今次才跑，當然是冷門了！「百勝」黃錦堀試半哩，五十八秒，末段廿八秒二，隨著後關頭……

明威好天使狀態好 儲君寶槳輪要留意

勁態仍健昧，使人猜不透頭腦。「太極」郭子猷試半哩，五十八秒，末段廿八秒，總比「飛快」稍勝。「金鳳」試一段，廿六秒一，十分輕鬆，郭子猷似胸有成竹了。「都是佳」謝榮成試半哩，五十六秒二，末段廿八秒，快胸，鬣馬馬得注意。「槳輪」衛林士試六花郎，一分廿八秒，末段廿八秒，與柯吉遠的「紐華登」同到，近況不俗，前者是冷門，後者是熱門。「勇敢」告發士試半哩，五十五秒二，末段廿五秒四，試胸必悅目，但出賽却好勁無常，只合冷敵。在進步中，但對手強，只能冷敵。「好天使」柯吉遠試半哩，五十三秒四，末段廿六秒三，與郭子猷的「明威」同到，雨勁勢好。「士王子」洪變康試半哩，五十七秒一，末段廿七秒三，與「捷達」同到，甚佳，但要有好份頭才值得注意。「好種」郭子猷半哩，五十八秒二，末段廿八秒二，游泳試譯；有實力爭霸。「龍基」洪變康、「黑熊」蘇芬穎夫同跑半哩，五十五秒，末段廿七秒一，同到，後者更值得注意。「感恩日」郭子猷試半哩，一分六秒三，末段廿七秒三，狀態好，當心，今次贏出來，派彩必可觀。「十足收成」衛林士試半哩，五十八秒二，末段廿九秒，完，鄉線池能勝，衛林士當更佳。「馬字」鄉線池半哩，一分〇秒三，末段卅秒，甚態甚佳，不論由頭放到尾。「儲君寶」告發士試半哩，五十四秒，末段廿六秒三，姿態好，如此能搭，望標冷門乎？「幸運號碼」蔡克文試半哩，五十七秒，末段廿七秒二，如成冷門，如其放過。「輝將」林國週試半哩，五十四秒三，末段廿六秒三，如逢快地，尚屬機會最佳的。

黃鶴騎師

港青輕取日本 今與星隊碰頭

南越和南朝鮮戰況

【文訊】亞洲青年杯足球賽昨二負於印尼，東埔寨以〇比三負於印尼，七時半，香港對新加坡；九時，A組菲律賓對印度（亞細亞）；另一場，星期一，代表香港參加亞洲足協會議的李文傑，昨天晚上到港的李文傑認為這次亞洲足協會議是港隊在馬來亞的表現時，香港隊的比賽，他認為客觀的亞洲足協會議的南朝鮮代表出色。李文傑認為港隊對南朝鮮之敗，主要原因是隊員們運用錯誤，他說，也是主要原因，而港隊碰拚，是主要原因，而港隊球員忍讓於南朝鮮球員的蠻橫硬拚，也是輸波的一個因素。

李文傑還說，從各隊演出看，南朝鮮隊機會較高。又，被選及後偉菜一場的港青選手，其實，外電昨報係鄺錦明。

●上官雲

加納球隊年底訪港

●路透社

加納業人足球聯盟主席，擬於今年十二月間來港比賽兩場。李文傑在回來後南亞時所談的，已答允其事。但是，決定只待接到該隊的正式來函時予考慮，至於包括條件及賽期，要待該隊來函商後，才作討論。

【路透社檳城二十五日電】南越和南朝鮮今晚在亞青足球賽中，以一比一踢和。南越後防出色，攻勢粹了南朝鮮多次圍攻。在另兩場比賽中，有泰國以三比一擊敗日本，柬埔寨以〇比二負於印尼。

【文訊】亞洲青年杯初賽已於昨晚結束，今晚兩組仍有四場球賽上演，香港隊將與新加坡隊碰頭，賜完這一場，香港隊初賽排序便全部終結。

九巴遠征賽程尚妥

共賽十二場會方却未置可否

九巴足球隊遠征一事，經過李文傑與南朝鮮及馬來亞組織洽之後，已獲商洽妥善，但是，九巴統帥部對此頗有什麼態度，尚有待日間決定。九巴出席遠征足隊代表李文傑，日間對南朝鮮及馬來亞參加亞洲足協會議時，曾與九巴當地代表商洽妥貼，並初步已擬定方向，就選於六月中旬前往漢城，到吉隆坡、泰國、新加坡、巴剛、西貢十二場，地點為十二場。但是九巴統帥部是否決定派隊遠征，有待日間再作出決定。

●搏記

東華征非借將 斟商數員大牌

昨已去電主方促編賽程

東華遠征菲律賓的事，已近成功邊緣，該隊「搭線」人陳坤，昨天已分電菲律賓、南非三馬尼拉各地，要求見證安排賽期，並準備在六月底首途。

自敗於東方之後，該隊統帥部對班底大部份合作，對遠征亦已與參加球員，而且，由球員的部份頗有「名將」，預、張永清，已獲會方同和加外港，東華代表內文批准，該隊如此出發，在缺少球員主將的情形下，南華、九巴遠征的成敗，會恐怕不大了。但是，此次東華參與遠征南非的菲律賓比賽亦頗為出眾，不許外借。

搭線人陳坤表示，東華遠征賽程，乃東華及其他地區之馬尼拉宿霧後，已頗近，再接到菲、星各國賽程發來，待正式來約後，預計可得了。

公民乒賽戰報

公民乒乓賽昨有兩場賽行，其結果如下：大行A勝小寶A五比零，三養勝民強A五比一，其餘稱設放棄。

公開籃球賽 僑頓演三場

公開籃球聯賽，今晚在僑頓場開火，繼續比賽。共賽有女子組比賽三場，上演七時開賽。東聯對嶺南；七時半，中文對嶺英；八時，東華對新邦。

東方「統帥」部為使東華、星二，支持也將出馬，本地的「搭線」人紛紛到東方、到九巴向球員做工作，據悉，這到不來，由於有球員將由陳坤作中間人，但是大部份球員都有到馬頭圍的大多少安排，至於與東方聯賽，只要陳坤方面答應……

甲組足球下周煞科 南警周二演散班戲

足總昨天公布下周足球秩序，週一是本月卅日（星期二）在花墟球場上演最後一場的南華對南警，該場如完，則全季甲組聯賽便全部結束。其餘秩序，甲、乙、丙組聯賽的秩序則將悉依五月中旬始能結束。現將下周各組秩序列出如下：

甲組聯賽　卅日（星期二）
南華　對　南警　花墟球場　五時三刻

預備組聯賽
南華　對　警察　花墟球場　四時正

乙組聯賽
郵政　對　中華　跑馬地場　五月一日（星期三）　六時一刻
警察　對　東方　跑馬地場　五月一日（星期三）　六時一刻

乙組聯賽
高山　對　流浮　跑馬地場　五月二日（星期四）　六時一刻
傑志　對　軍陸　跑馬地場　五月二日（星期四）　六時一刻

丙組聯賽
大吉　對　約翰　跑馬地場　五月四日（星期六）　六時一刻
傑私　對　大東　跑馬地場　五月四日（星期六）　六時一刻

丙組聯賽
銀城　對　均益　嘉路連山　三時正

乙組聯賽
傑志　對　先聲　跑馬地場　五月五日（星期日）　四時正
怡和　對　南華　跑馬地場　四時正
港大　對　天德　嘉路連山　四時卅分
西臣　對　中華　跑馬地場　三時正
警察　對　香港　跑馬地場　六時正

丙組聯賽
聯軍　對　駐軍　跑馬地場　五時三刻
嘉華　對　南華　跑馬地場　五時三刻
大東　對　高山　跑馬地場　五時三刻
赤柱　對　大吉　跑馬地場　四時三刻
中華　對　流浮　跑馬地場　五時三刻
香港　對　傑私　跑馬地場　五時三刻
港會　對　港會　港會球場　四時一刻

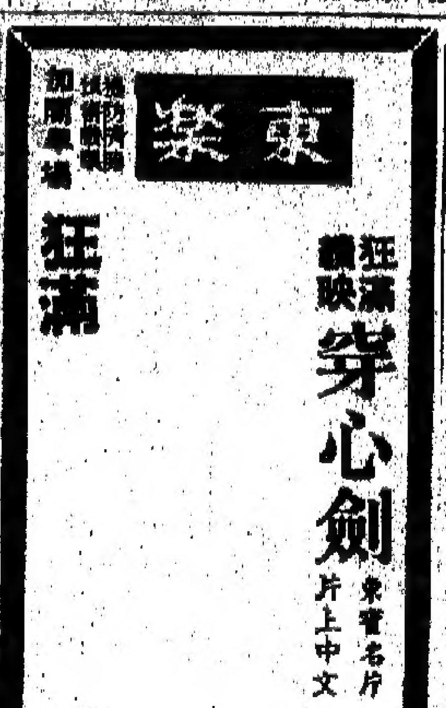

分類廣告

遺失啓事

明新花店　地址：水坑口十一號　電話：二四八六三四

寶平低價鐵像銅　新中國銅器文具公司

識英字

頭暈　心跳　血高　或低　中醫教授　彭錦業

潘柏　胃靈丹　頑疾驗方

風濕精　蔡敵超

氣

蔡氏中醫診所　耳鼻　喉科　頸癧　痔瘡

鳴謝　義和堂

益元丹　遺家丹藥　培元固本　理氣旺血　益壽養顏　根治頑疾　保養精力　日服一粒　確保健康

萬應時春

痲瘋王

娛樂

趙燕俠嘴上的功夫

左笑鴻

幾個愛好京劇的朋友在一起閒談，話題自然轉不開京劇。座中忽然有人提出個問題：現在的京劇旦角女演員中，嗓音最響亮，咬字最清楚的是誰？話剛落音，大家就異口同聲地說：趙燕俠！

[illegible]

朱虹暢談 愛情·與·事業

瑩

[illegible]

有燕趙之氣的趙燕俠

愛情事業兩俱開心的朱虹

任劍輝要歇暑

實儀

[illegible]

「彩鳳飛魂」中 苗金鳳演少婦戲

[illegible]

葛蘭與唱片為伍

李妮

[illegible]

銀燈生涯人倦矣 蓮娜端納要退休

佩玲

要退出影壇的蓮娜端納

[illegible]

電懋拍「牛郎織女」 台日雙星銀河會

[illegible]

三李偷神

[illegible]

紅河譜

七、世間何物似情濃

[illegible]

死前日記

我們都有些後悔

四十三　調查酒吧

[illegible]

小說林

[illegible]

四十三、羅伯遜太太

[illegible]

關內遼東一局棋

一年主客之勢變　千里躍進大別山

陳少校

那個常說的人，就是當時指揮着東北全局的林彪將軍。[illegible]

敵一萬六。

在東北戰場夏季攻勢開始後，另一個空前大膽的戰略進軍，又在七月間發動了！

那個戰略進軍是：由劉伯承、鄧小平領導的晉冀魯豫野戰軍，強渡黃河，千里躍進大別山！

大別山，雄峙於國民黨首都南京與長江中游重鎮武漢之間的鄂、豫、皖三省交界處，當時，是蔣軍戰略上非常敏感而又非常薄弱的地區。解放軍如果取得了大別山，就可以東脅南京，西迫武漢，南扼長江，讓制中原！

自古道：臥榻之旁，豈容他人鼾睡！因此，解放軍方面也估計到，如此一來，蔣介石必定會抽調其進攻山東和陝北的部隊回援，以爭奪大別山這個戰略要地。果然，則正中下懷，恰合解放軍的戰略目的。

為了配合劉鄧大軍的進大別山的戰略計劃，解放軍方面，作了「三軍配合」的部署。

「三軍配合」是：[illegible]如此佈陣，三軍即可在江、淮、河、漢之間布成品字形陣勢，左右呼應，機動殲敵，逐鹿中原。

「兩翼牽制」是：以陝北解放軍出擊榆林，[illegible]（四）

閒話冲涼

金閎

南方人口稱的冲涼，在北方，一般都稱為洗澡或洗浴。我國人很早就認識到冲涼的重要。據說有：「浴乎沂，風乎舞雩」之句，證明三千年以前的古人，已把冲涼新成為一種樂趣而普遍地實行了。

現代歐美各國的人，對冲涼也很講究。但在自來水出現之前，歐洲人卻並不怎樣重視洗澡。傳說英女皇伊莉莎白一世，每個月只大洗澡一次；法王路易十四，每天早晨只用毛巾拭臉和手；飯後把手指浸在一碗清水裏，他個沒有關於他洗澡的記載。而約翰生博士，更一生只洗過六次澡。

歷史上有許多名人，洗起澡來，其講究處也很令人吃驚。那個經常被搬到銀幕上演出的古埃及艷后克里奧派屈拉，她的洗澡水是牛奶；[illegible]

英國首相三世崇拜海浴，[illegible]

自來水發明後，推動了歐洲人洗澡的興趣。[illegible]此種形式，在現時的日本家庭裏仍很流行。不過日本人的此種洗澡法恐怕傳自我國，我國長江下游一帶的鄉間，迄今仍有些家庭是如此洗澡的。

古時候的人只知道冲涼而冲涼，卻未研究其對人體健康的關係。現在知道，冲涼並非只有益，如果不得其法，卻也會造成損害。[illegible]患高血壓的人，應該自己注意，切不可泡入太熱的水中去洗浴。

經常洗熱水浴，可以恢復疲勞，清除污垢；冷水浴則可以刺激血液循環，活動人體機能。[illegible]此種方法，究竟如何，在下因為沒有試過，也就不敢武斷。

現在人們對溫泉浴也很時興。由於溫泉浴不僅在不同程度上對皮膚病、風濕痛等有效，而且對現代都市文明所帶來的神經痛，也很有療效。因此世界各地的溫泉，近幾年來，光顧的旅客有增無已。[illegible]近年就因為光顧的人越來越多，擴建了不少房舍以容納旅客。

天造地設　水禪

漫步南京雨花台

裴玉章

南京雨花台，相傳三國時叫「石子崗」，因為盛產晶瑩透潤、彩色斑斕的石子，又有「瑪瑙崗」的美稱；後來人們又與上述美地稱呼它「聚寶山」。

可歌可泣的史實

從六朝以來，這裡發生過很多可歌可泣的事跡。南宋抗金英雄楊邦乂，寧死不降，大節凜然，在這裡剖心殉國。[illegible]

在烈士紀念碑周圍

[illegible]

江南第二泉

[illegible]

彩色斑斕的雨花石

[illegible]

徐志摩二三事（上）

張友鸞

[illegible]

點點早

·徐思·

並不奇怪

[illegible]

因禍得「福」

[illegible]

不是這樣

[illegible]

英國人與茶

元丁

[illegible]

廣東方言小考

老鄭

[illegible]

大唐遊俠傳

梁羽生

第三回：廿年疑案情天恨　一劍驚仇俠士風

[illegible]

[illegible]

小說林

薛氏雙姝（歷代名姝偶記之廿）

五、出家

[illegible]（六十八）

是日也　打聽牙斬榮身世

[illegible]（二九〇二）

舞台

趙航

[illegible]（四三）

四十六：風雲

[illegible]（四七〇）

伍村